

1 Planta Layout - Setor C - Chamada de detalhe 1  
Esc. 1:15

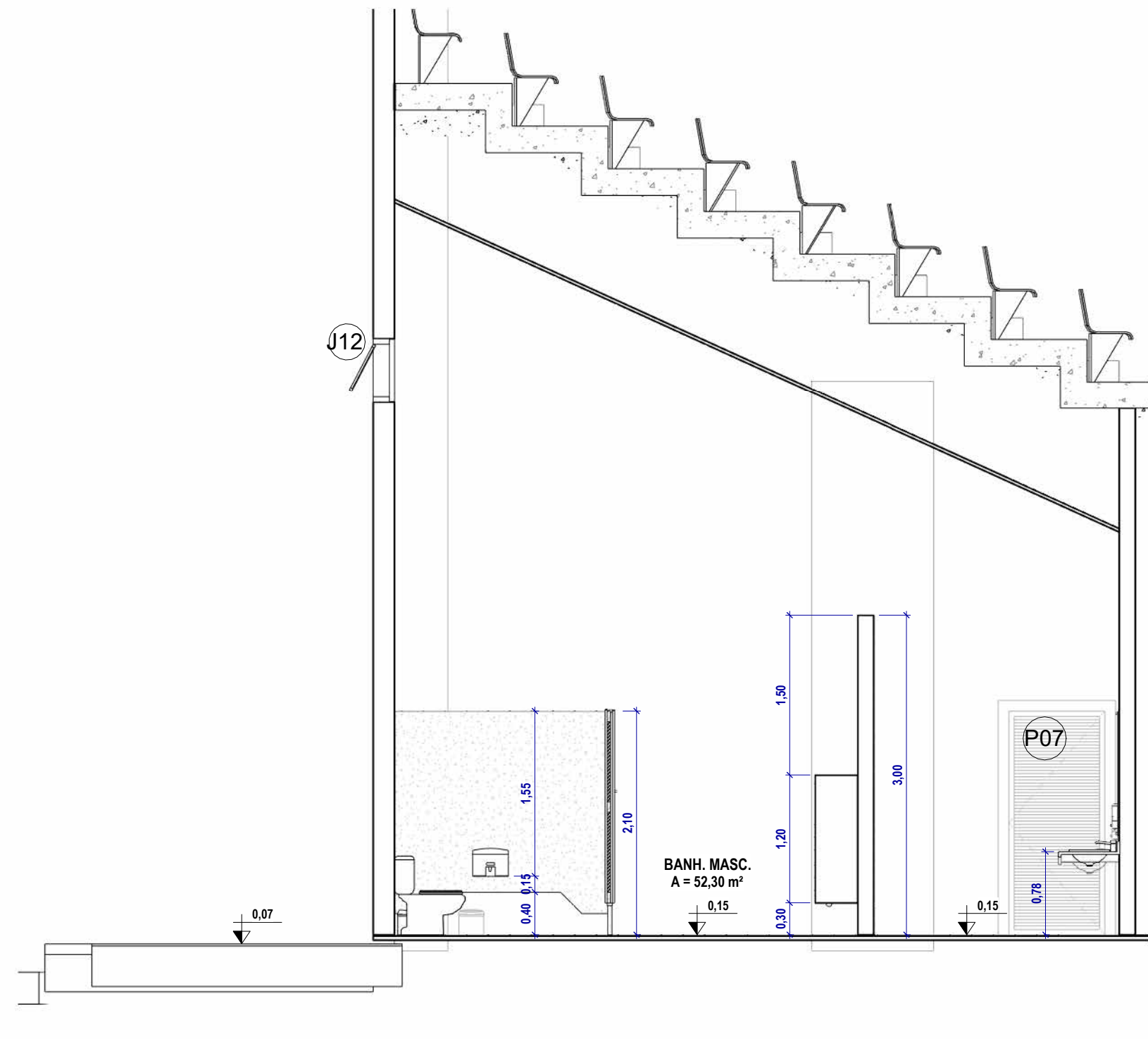

2 Corte 01- Banheiro Masculino Setor C  
Esc. 1:30

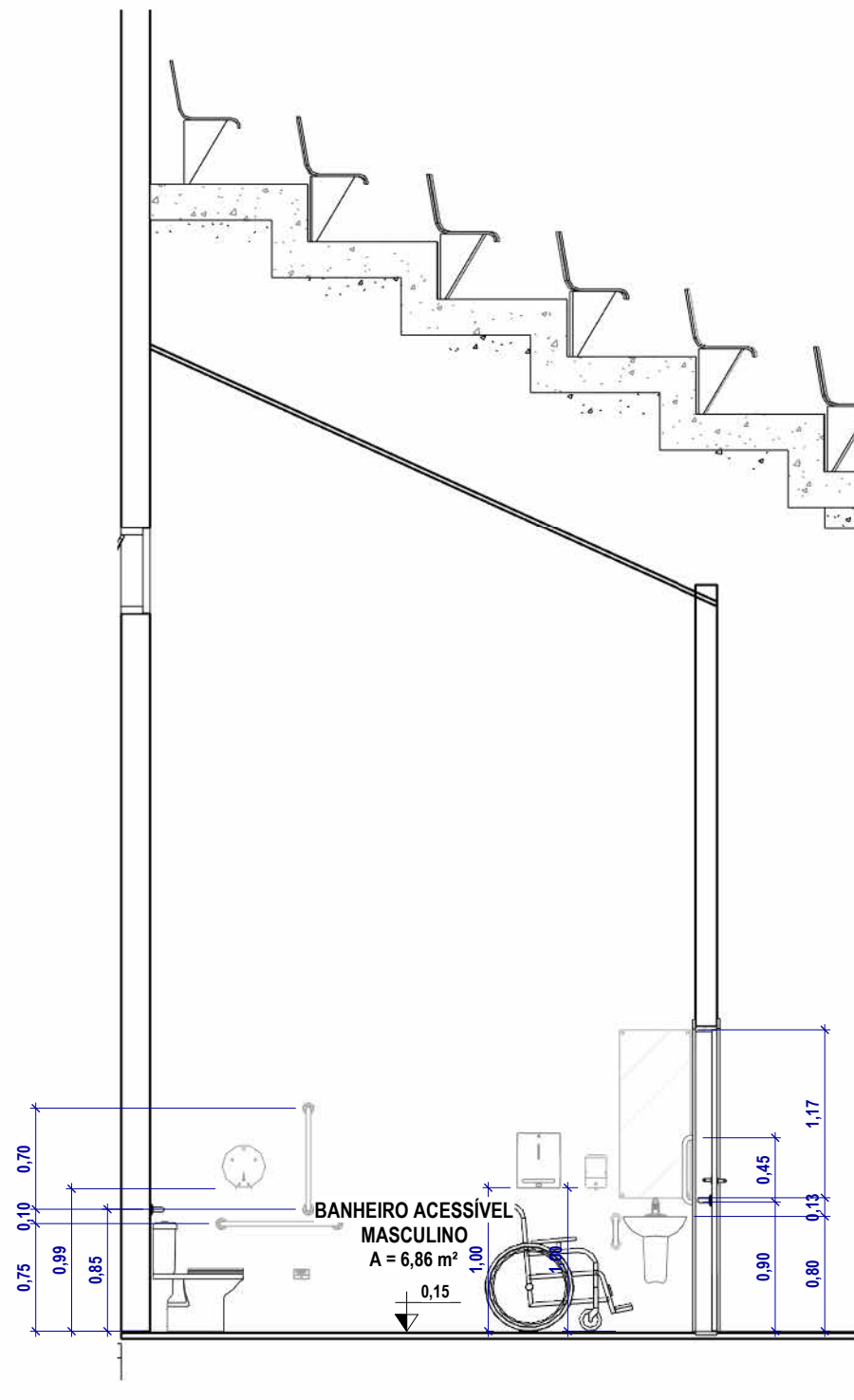

3 Corte 02 - Banheiro PCD Setor C  
Esc. 1:30

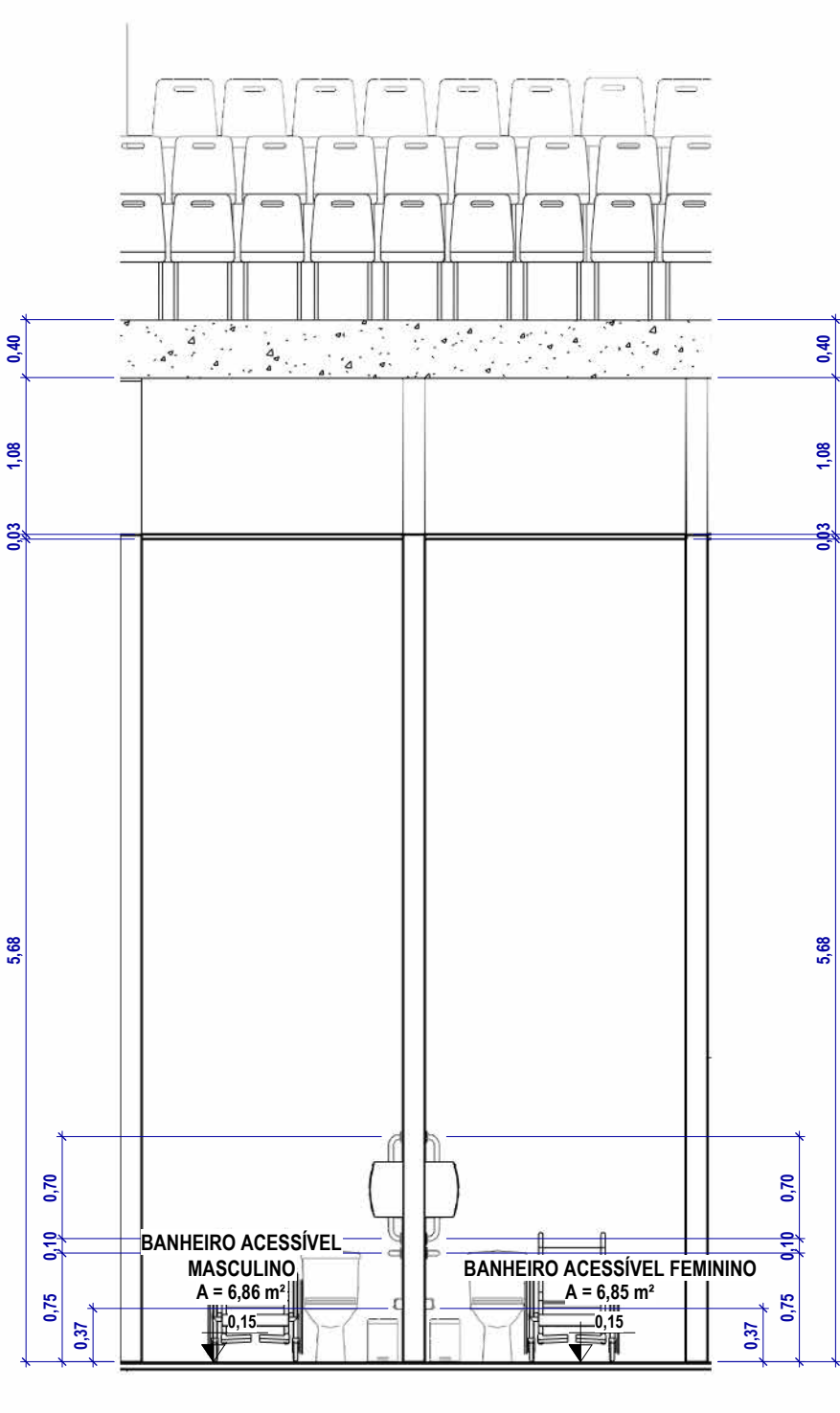

4 Corte 03 - Banheiro PCD Setor C  
Esc. 1:30

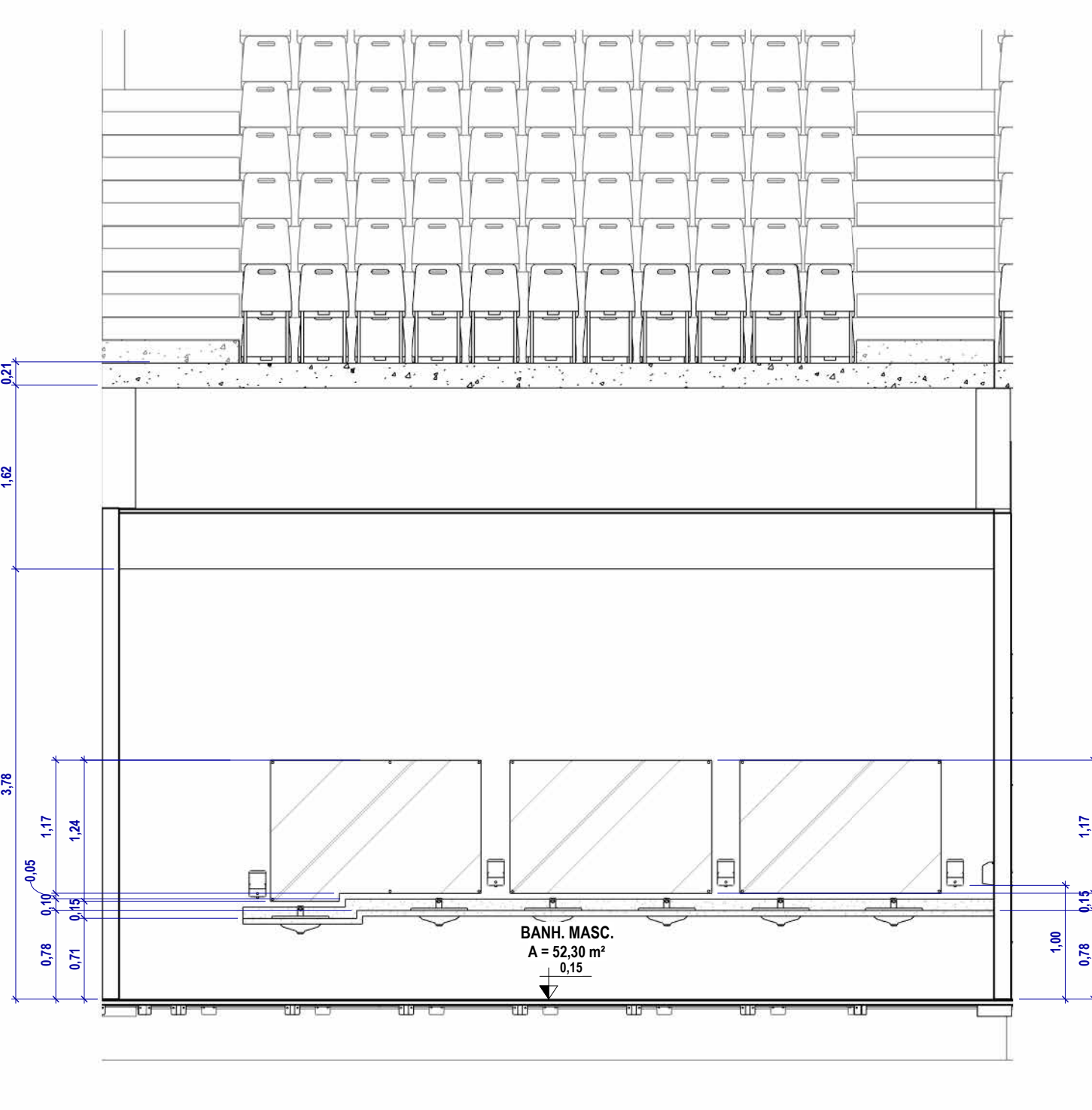

5 Corte 04 - Banheiro Masculino Setor C  
Esc. 1:30

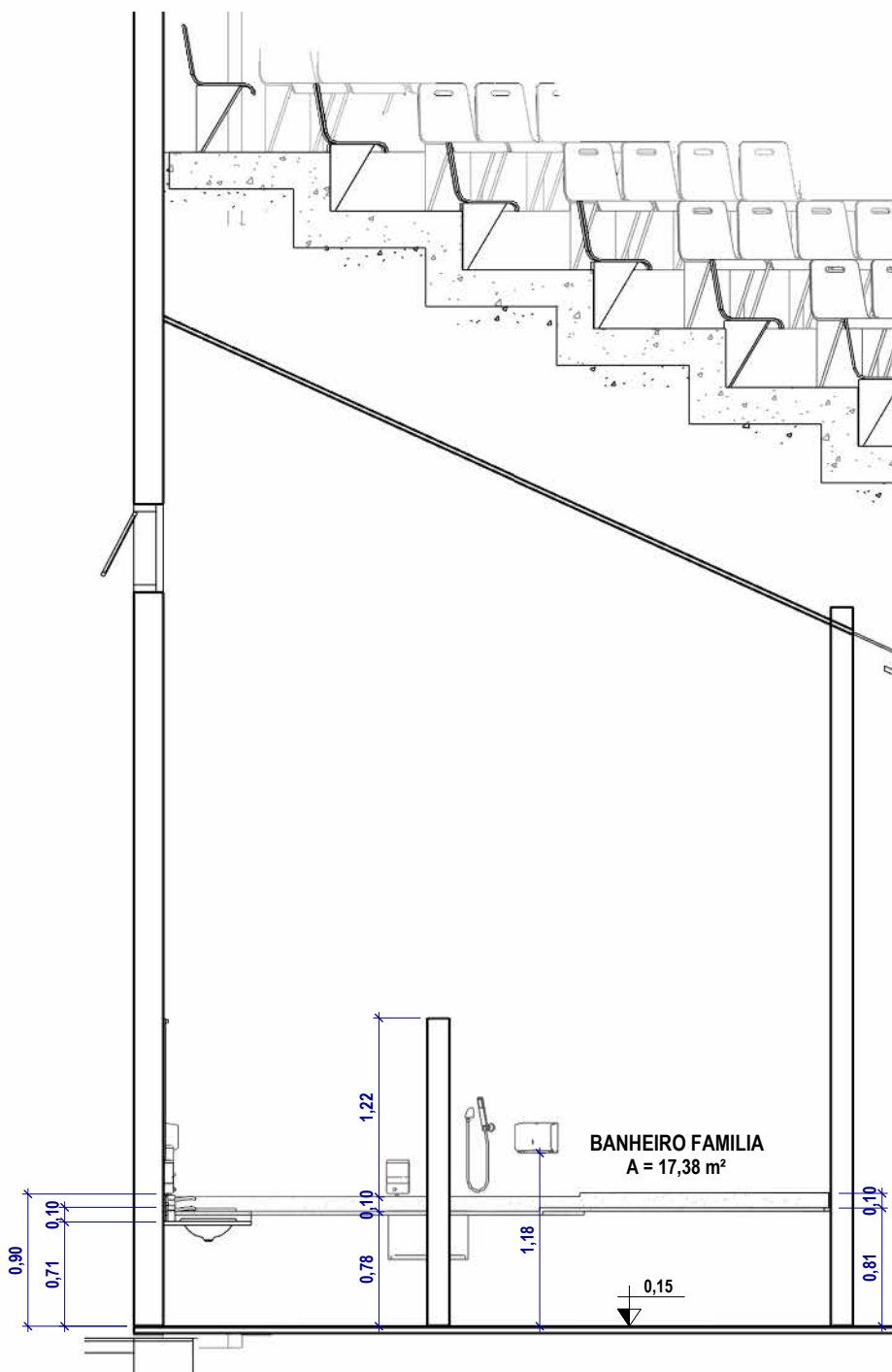

7 Corte 06 - Banheiro Família Setor C  
Esc. 1:30

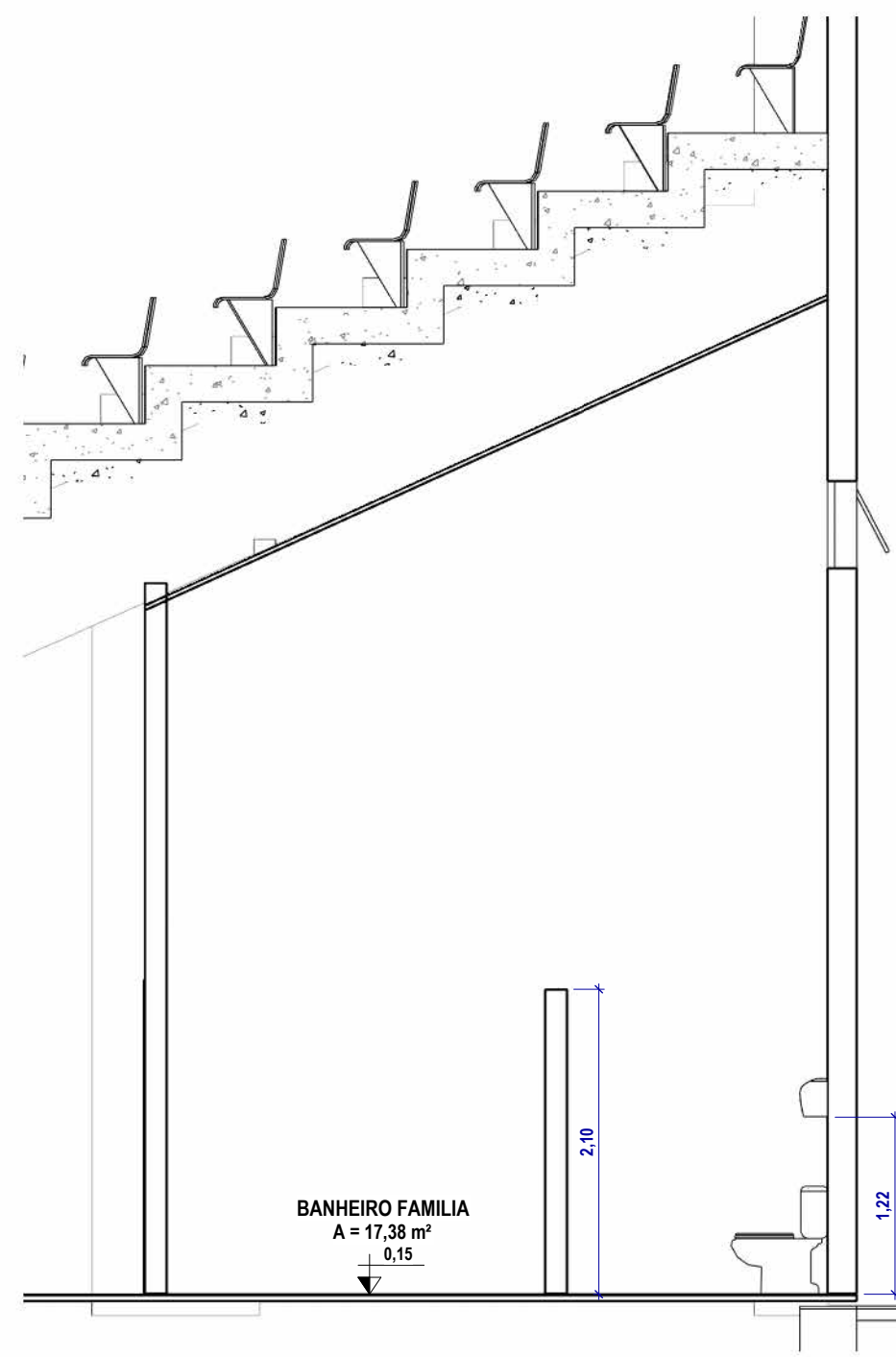

6 Corte 05 - Banheiro Família Setor C  
Esc. 1:30

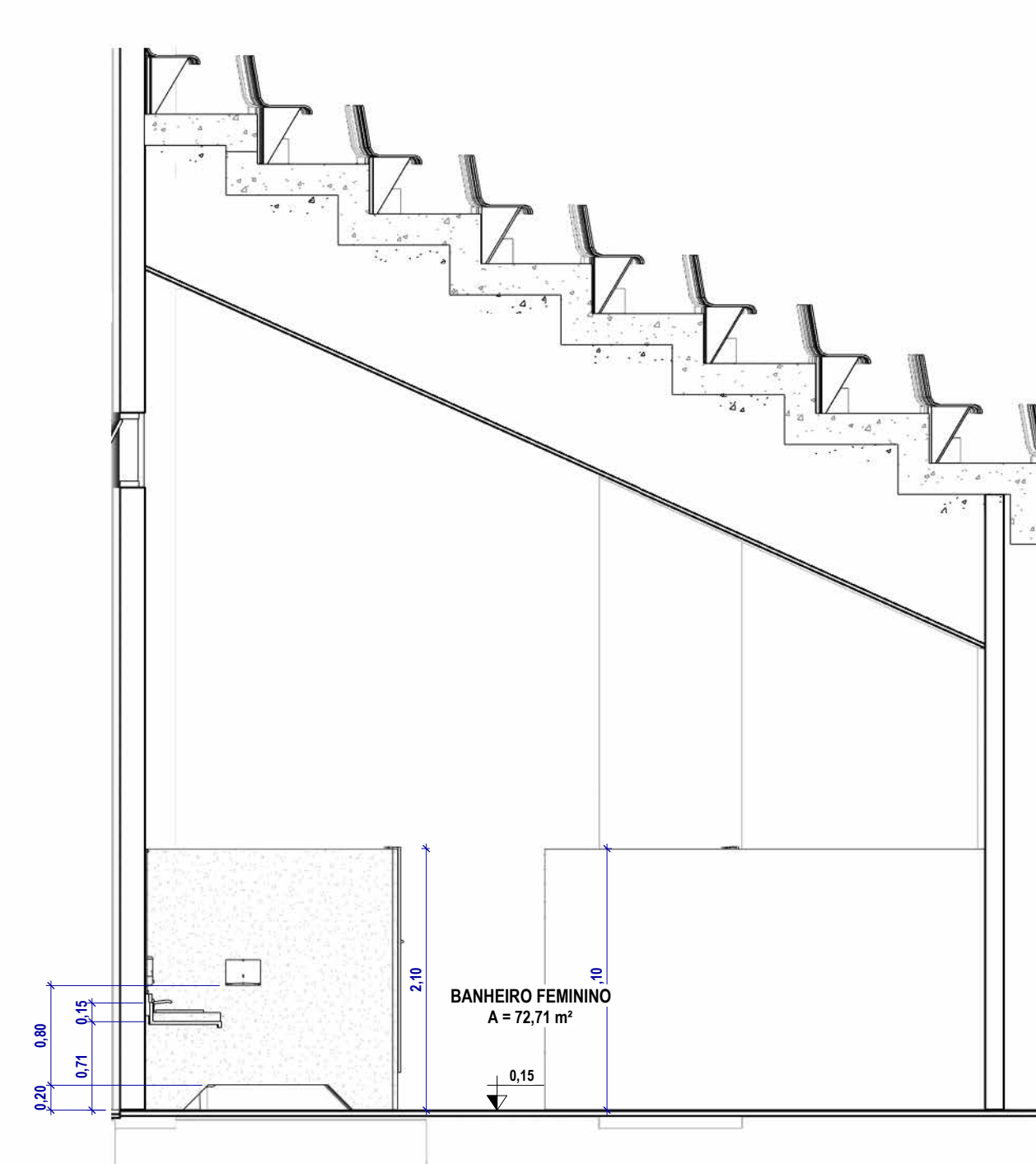

8 Corte 7 - Banheiro Feminino Setor C  
Esc. 1:30

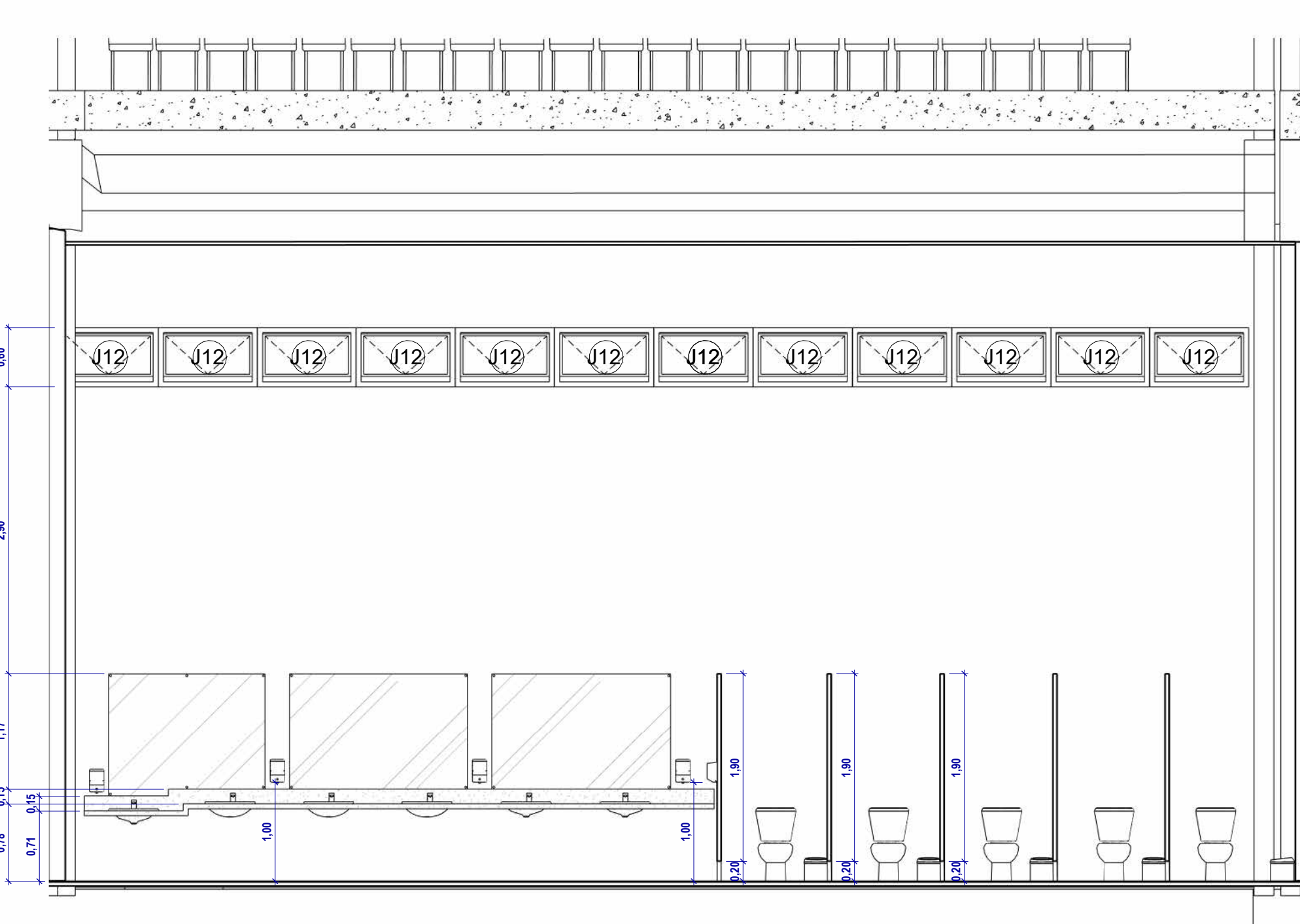

9 Corte 8 - Banheiro Feminino Setor C  
Esc. 1:30

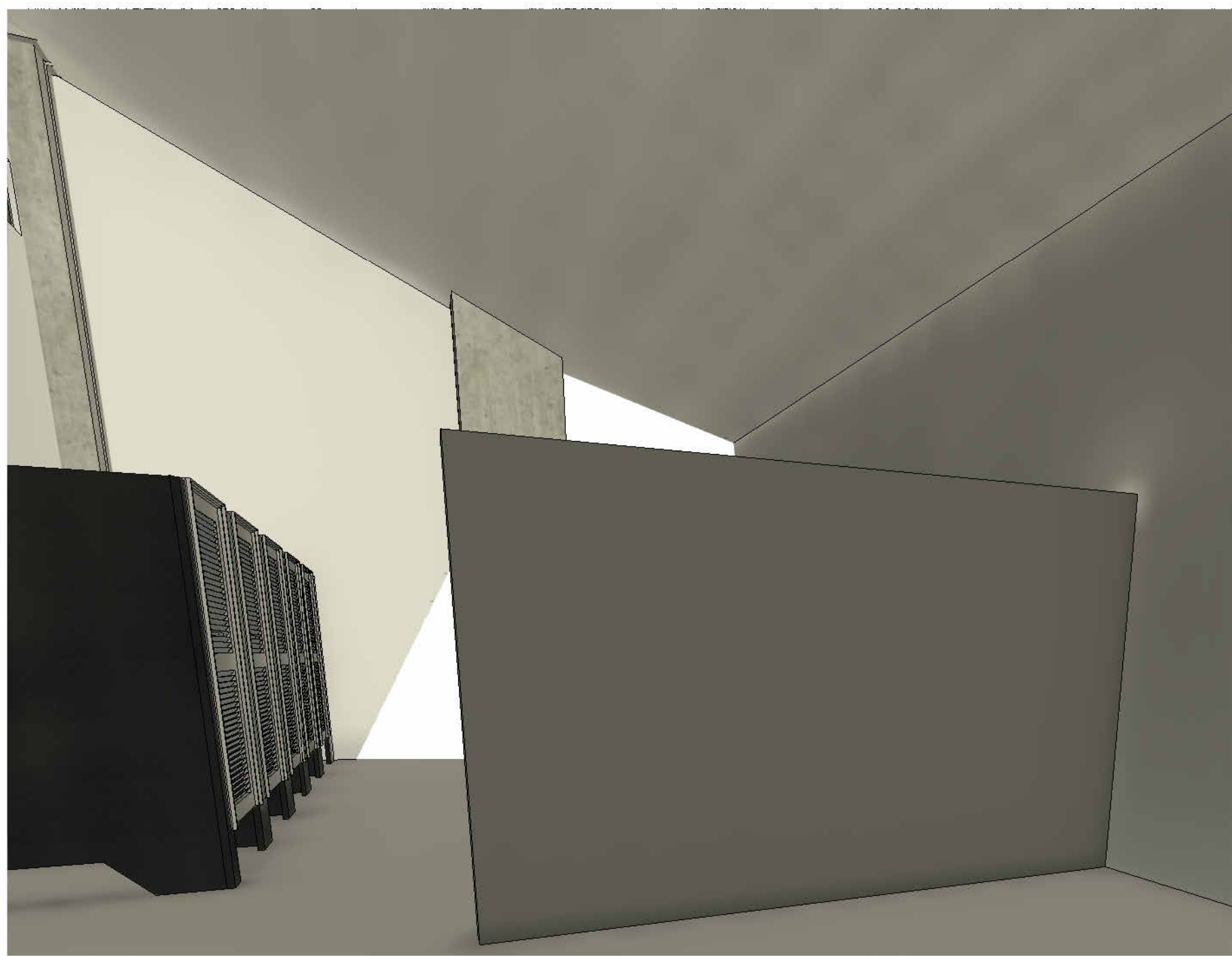

10 Isométrico - Banheiro Feminino Setor C  
Esc.



11 Isométrico - Banheiro Masculino Setor C  
Esc.

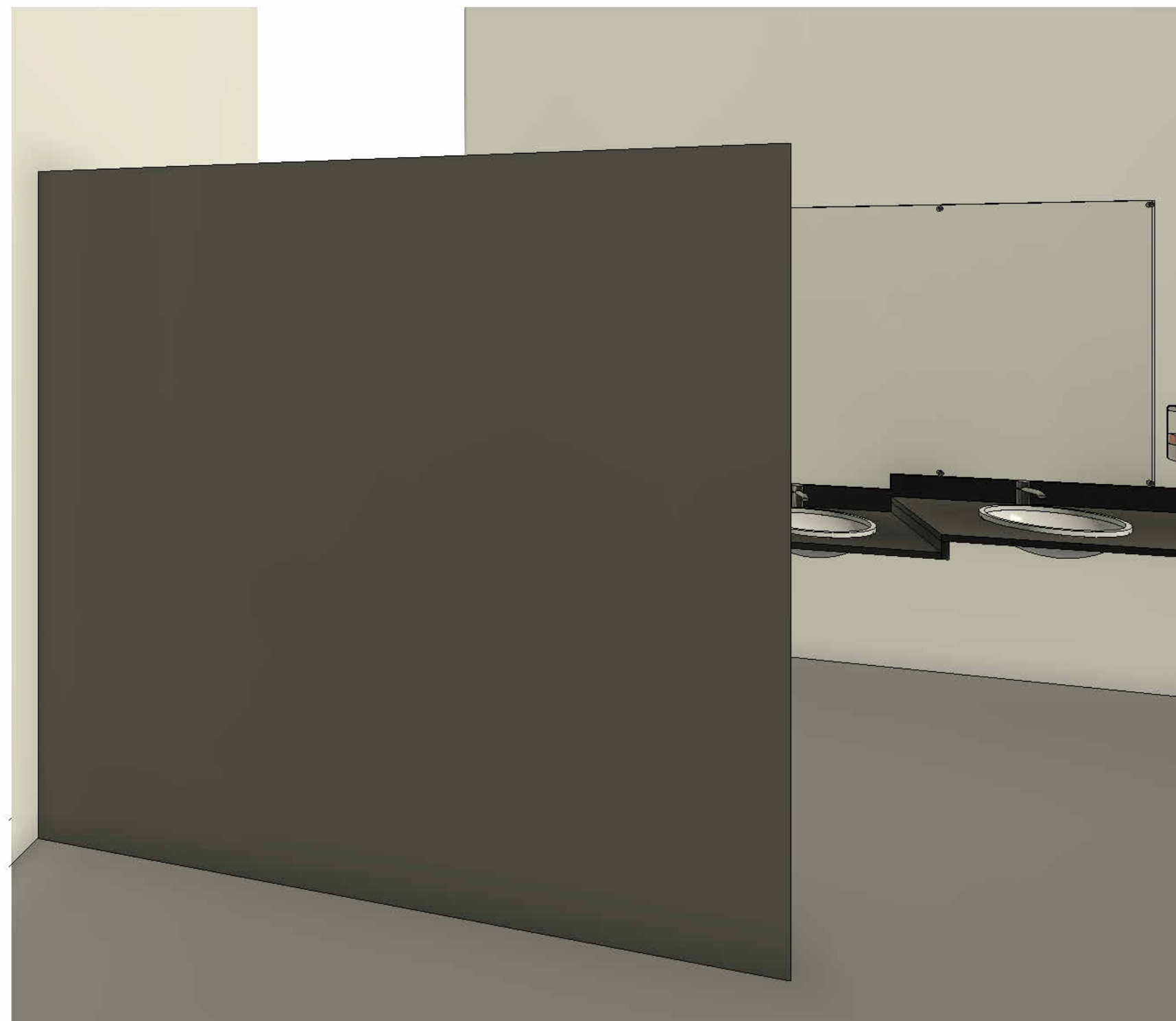

12 Isométrico - Banheiro Família  
Esc.

PAINEL INTERNO DE MAX- IMPRESSÃO DE ALTA RESOLUÇÃO COM IMAGENS SUGESTIVAS (FONTE GETTY IMAGES).

Observações Gerais:

1-A concepção arquitetônica que consta nessas pranchas constitui trabalhos originais dos arquitetos autores do anteprojeto. Estes trabalhos não podem ser duplicados, utilizados e modificados sem o previo consentimento dos mesmos. Havendo necessidade de quaisquer alterações as mesmas devem ser consideradas em conjunto com a equipe do anteprojeto original. (RRTs em anexo)

2- O anteprojeto de arquitetura deve ser complementado com os projetos específicos básico e executivo de arquitetura e urbanização, pavimentação, drenagem, irrigação do gramado, projeto hidro sanitário, abastecimento de água e esgotamento sanitário, estruturas metálicas e de concreto, elétrico, luminotécnico, CFTV sistema de sonorização e acústica, projeto mecânico, prevenção e combate de incêndio e descargas atmosféricas, planejamento de obra e orgamentos, mobiliário, comunicação visual e todos os demais projetos que se fizerem necessários com suas devidas especificações, dimensionamento e detalhamento. Quaisquer divergências encontradas no anteprojeto devem ser corrigidas no desenvolvimento dos projetos básico e executivo de arquitetura e urbanização.

3- Todos os materiais e acabamentos são sugestivos a nível de ante-projeto e devem ser detalhados posteriormente.

4- A contratada para realizar os projetos básico e executivo de arquitetura e urbanização assim como os de engenharia e demais projetos que se fizerem necessários devem providenciar todos os levantamentos técnicos e laudos necessários para a realização correta dos projetos conferindo medidas, aberturas níveis e prumos in loco.

Atentar especialmente sobre a edificação existente do atual Estádio Aluísio Ferreira no que se refere as questões de estrutura e instalações existentes para que comportem as alterações sugeridas no anteprojeto.

5- Será de responsabilidade das empresas contratadas e fornecedores conferir e ajustar todas as medidas e quantidades sugeridas em anteprojeto.

6- A locação das construções deve atender a implantação proposta no anteprojeto observando os afastamentos e limites de acordo com a legislação local.

7- O ante projeto de arquitetura apresenta nivelamento e locações com base nas metragens e cotas de níveis e demais informações fornecidas no projeto planialtimétrico feito pela equipe de topografia da SEOSP (TRT CFT 2403386191).Deverão ser feitos ajustes locais respeitando as propostas dos desníveis apontadas no ante-projeto com a devida adequação no terreno.

8- As áreas calculadas estão sujeitas a modificações depois das medições in loco a serem confirmadas pela contratada.

9- A empresa contratada para fazer os projetos básico e executivo de arquitetura deve propor soluções para atender a adequação da área de estacionamento com o número obrigatório de vagas de veículos de acordo com as normativas de transito e prever em todas as fases do trabalho o atendimento as normas de acessibilidade, eficiencia energética e sustentabilidade, respeito ao patrimônio local.

10-É obrigação da contratada o desenvolvimento dos relatórios de impacto de vizinhança, impacto de trânsito, licença ambiental de instalação, operação e todas as demais licenças obrigatórias pelos órgãos competentes. Para isso deve adequar o projeto final ao atendimento de todas essas normativas.

11- Observar recomendações e requisitos técnicos do Manual de Estádios de Futebol FIFA, normas de acessibilidade e Instruções Técnicas do Corpo de Bombeiros.

<div><div><div><div><div><div></div><div>Governo do Estado de</div></div><div><div><b>RONDÔNIA</b></div></div></div><div><div><div><b>GOVERNO DO ESTADO DE RONDÔNIA</b></div><div>GOVERNADOR: MARCOS JOSÉ ROCHA DOS SANTOS</div></div></div></div></div></div>			
SECRETARIA DE ESTADO DE OBRAS E SERVIÇOS PÚBLICOS - SEOSP SECRETÁRIO: ELIAS REZENDE DE OLIVEIRA			
OBJETIVIDADE: REFORMA E AMPLIAÇÃO PARA ARENA ALUIZIO FERREIRA			
ENDEREÇO: Rua Rui Barbosa, s/nº, quadra 03, lot 940, Porto Velho - RO		LOCAL: Porto Velho, RO	
USO DA EDIFICAÇÃO: LOCAL DE REALIZAÇÃO DE EVENTOS (ARENAS EM GERAL)		ZONA URBANA ZPU I	TAXA DE OCUP.: 0,489% 31,10%
CONTEÚDO: PLANTAS E DETALHE DO BANHEIROS SETOR C		ESCALA: INDICADA	DESENHO: BANCIA MARIA FALCETO FERREIRA, INGEG. ANEL DE MELO DA SILVA, ARQ.
COORDENADOR: FRANCISCO MELEIRO NETO Coordenador de Projetos e Planejamento		APROVADO ELETRÔNICO: SEOSP 3762180600107	DATA: 12/09/2024
AUTOR DO PROJETO: CRISTINA BANHEIROS ARQUITETO E URBANISTA		CAU: A182379-0	RRT: 1426808
DIOGO HENRIQUE NERY ARQUITETO E URBANISTA		CAU: A184757-0	RRT: 14201212
FRANCISCO NETO ARQUITETO E URBANISTA		CAU: A308254-8	RRT: 14201804
FRANCISCO SANCHES ARQUITETO E URBANISTA		CAU: A188914-6	RRT: 14201224
GILMAR COELHO ARQUITETO E URBANISTA		CAU:A173158-4	RRT: 14201917
IVAN GONCALVES ARQUITETO E URBANISTA		CAU: A183664-3	RRT: 1426887
ÁREA DO TERRENO CONFORME UNIAO-SPU CERTIFICADA 26.162,74 m² Edificação Existente (Reforma) Edificação a Construir (Ampliação) Área Construída			
ESPAÇO RESERVADO PARA APROVAÇÃO:		ESPAÇO RESERVADO PARA APROVAÇÃO:	